第九十四號

龍報

丹翁

館址上海三馬路鼎豐里一百六十號 中華郵政特准認為新聞紙類

今日一張售大洋二分

廣告 (封面)分三十九格每期每格洋五元(內中縫)分四格每期每格洋六元(新聞欄中)價面議半格起碼

吸白金龍 其味無窮
南洋兄弟烟草公司
no:B150.

雪花膏價目
大號四角八分 三號一角八分
二號三角 四號一角二分
本行暢銷卅餘年各省均設分行各埠廣洋貨店均有代售
廣生行有限公司啓

閘北林記更新舞台
新穎 優美 機關 彩景 唯一 神話 豔情 好戲
夢遊廣寒
今晚開演 八時登場

上海綢緞公所
綢緞大同業
十月初三五日起
特別大減價
三禮拜
北市 老九章 老介福 老九綸 大綸 大盛
南市 大昌 何恆昌 大成

先施公司
特別大減價
念一天 夏歷九月念五日起

買一副
送一對

八週開幕紀念大犧牲廿一天將首先發明羅克眼鏡及各種科學眼鏡照碼九折購完全眼鏡一副奉送同論鏡片一對並非虛言偽樣將原價加高以圖厚利焉且請眼光學博士驗目配鏡概不取費茲已減廉期滿倘蒙顧客擠擠故特展期三星期以待緩步涉足者開幕以來從未有過幸勿交臂失之

遠東眼鏡公司 上海大新街三馬路南

振益烟草公司出品
烟絲金黃 品質上等
時髦牌香煙
愛國諸君 請吸勿忘
地址 上海北京路保康里

七子山人親試 補子戒煙果真穩妥

予前緣書件擁擠終日勞煩無暇稍息故不得不稍假芙蓉城主之力聊資提神久則致成嗜好轉瞬三載煙癮日深體質日弱且費時失事受累不淺於是決意戒除經至友梁伯華律師之介將識補子經補子診戒後即已脫離黑籍迄今數月之久並無癮念即在戒時亦無纖微痛苦銘感之餘用誌語以告有同志者知所問津也

一服補子戒煙藥後既不發癮又不費金即對煙亦絕不思及

一服補子之藥毫無痛苦即有病上癮亦無虞病濃痛之慮

一遺精為戒煙最大弊病補子之藥亦最注重故戒時無夢遺滑泄之弊且照常安睡無失眠等症

一肚痛腹瀉亦戒煙之通病服補子之藥可無斯疾

一服補子之藥每日照常順利大便無閉結之虞

一四肢酸軟作事懶惰亦戒煙通病無能或免補子之藥可照服仍可照常工作無異平時此補子之獨有心得處

一胃納在戒煙時必銳減或懶急進食運化滯遲而補子之戒煙藥服其藥後反覺健胃加餐消化順速此亦其特異處

一大凡醫生戒煙不外照癮給藥按時服食戒者服有痛苦種種恐以(求速效的)若藥不固心者獨補子之戒煙則否以其不耐有人未前癮來間斷戒者若微有不適即藥餌備至指導起居務使復其舒適原狀此則補子之特長是以非可與市上之普通戒煙者可比今之在戒者驟增甚至門庭如市癮按不暇者實此數端有以致之也

七子山人謹識

老民樂園菜館
新增 和合餛飩鴨 神仙餛飩鷄 菜單列下

甲 四元 四冷盆 四湯炒 二大菜 和合餛飩鴨 足供十人聚食
乙 三元 三冷盆 三湯炒 一大菜 和合餛飩鴨 足供七人聚食
丙 二元 二冷盆 二熱炒 和合餛飩鴨 足供五人聚食
丁 一元 一冷盆 一熱炒 和合餛飩鴨 足供二人聚食
民衆菜 一冷盆 一熱炒 一湯 午餐一元 晚餐一元二角 茶飯一應在內

以上茶飯小賬一應在內 雞鴨均可任客自擇
館址四馬路望平街錦里口 電話中央三二九一

勝樂春菜館 八仙橋維爾蒙路角
六週紀念大放盤
本園創設迄今已歷六載烹飪之精早蒙各界贊美近逢紀念為酬答顧客起見將全部房屋油漆一番佈置新穎非常雅潔今期發明得勝餛飩鴨樂意餛飩雞價廉物美欲求新鮮可口者請來一試方知名不虛傳此館

得勝餛飩鴨 樂意餛飩雞 菜單
四元 得勝餛飩鴨 二大菜 四冷盆 四湯炒 足供十客聚餐
三元 得勝餛飩鴨 大菜 三冷盆 三熱炒 足供七客聚餐
二元 得勝餛飩鴨 二冷盆 二湯炒 足供五客聚餐
一元 得勝餛飩鴨 一冷盆 一熱炒 足供二客聚餐
以上四種雞鴨任客選擇 茶飯一應奉送
新增民生菜 一冷盆 一熱炒 午膳五角 晚膳六角
供飯一客 香茗小賬一律奉送 務請各界士女惜臨不勝歡迎之至

北平霞光畫報
注意 大犧牲一月
「本報問世以來內容力求革新已屆念期前蒙各界踴躍定閱日必有數十起今為優待各埠定戶起見定閱本報半年洋三元奉贈價值一元之奇女子余美顏浪漫情書一集定閱全年四元奉贈價值二元之玫瑰片並各界介紹定十五戶者另贈價值陸元之海上迷宮一部荷蒙各界認定無任歡迎」
(本報特別啓事)「本報第一期至十四期現將到申為數無多各報販處皆無分售諸荐欲補闕從速駕臨敝處預約特此先行露佈」
本外埠定閱處 上海三茅閣橋元成永內梟耀祖君謹啓

自由戒煙
照常吸煙 挪目公然 救國取民 便價三宜 期星見內 自煙厭
覺悟諸君速往戒絕毫無痛苦身體日健自由斷絕勿失良機四馬路第一台隔壁中南藥房內外埠函寄費另加

常治婦女停經
保險通經無論經閉經停赤白帶下限日全愈

猛虎牌香煙

『猛虎牌』香煙。能使君精神煥發諸君愛國必須吸猛虎牌香煙品質上等氣香適口是國貨中第一
北平烟公司出品
地址上海虹口周家嘴路九十一號 電話北一千九百四十三號

天發祥皮貨局
英大馬路拋球場口
皮貨華命元首 最高等 價最便宜

君平嫡裔 嚴芙孫葫蘆賣卜
閣下欲打破神祕的悶葫蘆！請到南京路英華街葫蘆問津處、便可解決一切的難題、
潤例 五角五分 一元
時間 午後四時至七時 晚間八時至十一時

鷄血藤汁丸
天然補品 非人造可比 補血補身却病延年 (每瓶大洋一元 加料小五元大十元)
治血分虧弱無論男女凡患血經之病服之即愈
上海三馬路石路東 嘛㗎藥房

祕製骨痛片
主治 四肢麻木 半身不遂 筋骨痰痛 中風中痰 口眼歪斜 右癱左瘓 一切瘋濕
服法便利 效驗奇速 每瓶一元
三馬路石路東嘛㗎藥房

天下馳名 上海四馬路太和大藥房發行
病花柳毒門皮膚瘡毒聖藥
哈蘭士內服外搽 六零六
內服的……治一切花柳毒門內蘊瘋痛外發潰爛特具神功每瓶一元七角五分
外搽的……治梅毒瘡瘍腐爛及一切皮膚疥癬收口奇效每盒洋一元樣盒二角

人造自來血
為補藥中之大王

補血強身 開胃健脾 男女老幼 四時可服
大瓶二元 小瓶一元二角
上海五洲大藥房總發行 各埠藥房均有出售

廣寒宮跳舞場
地板滑 舞女美 佈置富麗堂皇
地址北四川路虬江路口

重現色相

（鈞徒）

前者、國民革命軍抵滬的當兒、在南洋大學有一個空前盛舉的婦女慰勞前敵兵士游藝大會、幾位軍長夫人以及淑媛閨秀、在長日酷暑中、奔走籌備、不辭勞瘁、對於黨國之熱忱、着實欽敬之極了、女交際家唐瑛女仟鮮花部的主任、香汗涔涔的親自擕花向來賓兜售、不侫素來不做洋盤、竟也費了一隻大洋買了一朵鮮花、電影女明星像黎明暉、楊耐梅、胡蝶都加入游藝、發起的是白崇禧夫人、何應欽夫人、伍朝樞夫人、古應芬夫人、鄭毓秀女士、所以結果得到不少的成績、

此次浙江的老百姓不幸、入秋以來、霪雨爲災、山洪暴發、浙東蕭山等處、盡成澤國、所謂惻隱之心、人皆有之、而況同是中華民國的同胞、尤其是靑天白日之下的老百姓、救災之舉、急不容緩、我們上海有浙江水災籌賑委員會的組織、發起人有虞洽卿、王曉籟、黃金榮、張嘯林、杜月笙、黃楚九等的海上聞人、着手籌募、第一點演劇助賑、地點已定大舞台、演員方面除了名伶程艷秋外、名票友袁履登、杜月笙、王曉籟、謝葆生、姚慕蓮、這一行人、已是不易登台的角色、還有一個好消息、上期本龍發表過一篇「已嫁坤伶大會串」、諸君不要疏忽、她們是大名鼎鼎的坤角、這一次爲了浙江水災、肯重現色相於紅氍上、眞也難得難逢、像呂美玉、瀟湘雲、姚玉蘭、筱金鈴一般人、很舒服的過着閨房生涯、爲什麼要在這寒氣逼人的當兒、伸着了喉嚨吃力、這同是像去年慰勞的熱心義舉咧、

天津報界發生紙荒

（憐春）

□反日會因噎廢食

□勢必停版

天津因爲抵制日貨、報紙大缺、各報館派人向反日會請願通融、反日會不予同意、華界的各報、勢必停版、這件事從表面看去、反日會辦事認眞、愛國心重、很令人佩服、但是從實際上估計損益、反日會未免因噎廢食、只知其一、不知其二了、各地反日工作、雖然很緊張、全國人民無不聞風景從、假如沒有報紙宣傳、也難說就有今日的成績、反日會人員、畢竟是一個地方上極少數的人、以極少數的人辦一件事、而欲全地方的人民都知道、並且完全明瞭、不藉重報紙、反日會員能夠一一執途人而告之嗎、天津各報館未必是冷血者、無奈中國沒有報紙製造家、他們如果要盡國民天職、宣傳反日工作、終究非購外國紙不可、這眞是一個尷尬問題、暫時叫人答不出答案來、除非中國有了製造廠、才可以肯定天津各報館、愛國、是冷血動物、然而到了那時候、天津各報館又不一定睹用外貨了、再進一步、就外國立場言、你用我的紙、印刷着抵制我們的宣傳文字、報紙一項的進益很有限、因了這有限的進益、反而有令全中華人民抵制一切外貨的可能、那麼、豈不是以小失大嗎、就是天津反日會肯通融辦理、外國人也許還被不肯天津報界利用、要拒絕不賣、坐觀各報停刊、減殺宣傳的力量、那便又如何救濟、所以我的意思、反日會並不是政府、有一種法律束縛着、乃是愛國運動的團體、正宜熟權輕重、損我者拒之、益我者暫不妨利用、像這樣的專做表面文章、不但因噎廢食、簡直有些兒機關化、倒不是澈底的愛國團體些、

□坤伶朱桂紅

熊司令只有一桌一椅

（一記者）

警備司令熊式輝之個人辦公室中、至爲簡單、祇有寫字檯一事、及一椅、熊司令辦公之際、坐此椅子、他人或入、但能立談、而無座位也、蓋如外間有客來謁、先由副官處或祕書招待、縱須熊司令親自出見、亦自有會客室、決不可攔入熊司令個人辦公室也、此辦公室中、僅有部屬入白要公、則對於部下、天然有一種階級、無庸客氣、立而陳說可矣、故只需要一張椅子、於此細微處、可見熊司令實事求是之一斑焉

★★★★

関于劉紀文離都之一說

（小偵）

南京別特市長劉紀文結婚後、即偕其夫人離都、謂爲度蜜月、而外間頗有不少謠諑、最可注意者、則謂劉氏任總司令部經理處長時、對於軍需之發付、不實不盡、此次馮玉祥氏長國府軍政部、從前各軍事機關、一律結束、移交新設之五機關、而總司令部經理處、則移交軍政部、馮氏查閱舊賬、西北軍年發二百萬、實際上只收到一百四、萬弱、他如軍裝等、亦多與賬上不符、皆劉紀文經手也、此中舞弊情事、不言可喻、馮氏大怒、於某日唔將主席時、以此相質、主張嚴懲、且有非將劉某槍斃不可之語、劉氏聞耗、恐慌異常、遂借蜜月名義、遁而之他、設此事果確者、則馮氏夙惡貪汚、執法嚴厲、非他人尙能一二情面者可比、劉氏確其終不免歟、

廣西之新建設

（延梧 祥州 自寄）

柳州擬於明年舉行廣西省物品展覽會、特於會場前築展覽會大道、計闊二百六十英尺、長六英里、合十八華里、現已築成四英里、該大道完全係一直綫、毫無曲折、可謂國內最闊最直之大道、可以覘廣西建設事業之一斑、而伍廷颺廳長之魄力思想、誠偉大矣、日前舊同學柳慶公路局總工程師楊君德新、及建設廳交通處技正王君慶禧來梧、爲余言之如上、而建築該大道者、爲舊同學楊君右辛、乃負時譽之上海凱泰建築公司工程師、故樂爲之記、而告鄉人之關心新廣西建設者、

張市長汽車之原因

（馬路記者）

□開車者係汽車夫之下手

□較平日加快二十碼速力

□以致肇禍

十七日下午、張定璠市長偕同李濟深參觀國貨展覽會、旋因市政府有會議、遄回列席、議畢、乘自備轎式汽車、返金神父路一五〇號公館、駛經福履路口、忽有兩俄女駕駛一三七九號汽車、自福履路由東往西疾馳而來、張之汽車夫瞥見時、急即煞車、奈已不及、兩車遂不幸相撞、張之汽車頭汽缸引擎及車上前後玻璃、皆被震碎、張氏受震、頭部與玻窗相碰、一時皮破血流、情勢甚險、兩俄女所駕汽車上之車門玻璃、亦被撞損、猶幸兩俄女係坐在車前、僅腿脚略受碰傷、張氏隨身有一差弁、坐於張氏膝前、亦與車門相撞、傷勢較俄女爲重、經附近巡捕聞聲到來、以電話報告法捕房捕頭、捕頭親駕汽車趕至、扶張氏換乘汽車、送入金神父路廣慈醫院醫治、張之差弁及兩俄女、旋亦由捕車送入廣慈醫院、五時半、張氏又遷入徐家匯骨科醫院、由牛惠霖牛惠生昆仲主治、尙無妨礙、至十八日上午九時、張氏以各機關前往慰問者太多、醫囑靜養、不能見客、乃又遷往較僻之宏恩醫院、以避煩囂、大約不久即可出院、市長職務、暫由周祕書長代理、可謂已告一段落、茲查肇事原因、厥有二端、（一）福履路向無巡捕、偶遇車輛聚集、每無秩序、無所適從（二）張氏之汽車夫、綽名和尙、爲海上首屈一指之技藝嫺熟者、決不致發生不幸、是日則係和尙之下手駕駛、又張之汽車、平日只開二十碼、是日加開四十碼、遂肇禍、然苟爲和尙駕駛者、渠或有避免方法、而不致令張氏受傷也、駕駛人才、誠有抉擇之必要、未可等閒視之、張氏之車、追眞個成爲滬人士備有汽車者之前車矣、現在法捕房除將撞毀之二輛汽車運往汽車工廠暫存、並將汽車夫帶往捕房問話、查明責任、準備向法公堂起訴外、業已在福履路口加一巡捕、此後可保不再發生上項事件云、

□名妓玉英老三□

□小說家籛葫蘆卜主嚴芙孫、前日將家中之煙槍煙具、盡付一炬、且謂以後決不吸阿芙蓉矣、（如是我聞）

南京路
杭州綢緞商店正式開幕
初四日起 大減價一月
質料優美！花色雅麗！
門市批發！薄利交易
地址在南京路望平街西首
電話一九六一二

金少山與加拿大皇后號

（依依）

梅蘭芳赴港粵演劇、約金少山爲配、少山初以包銀太少、拒之、旋由張嘯林黃金榮二君勸駕、允其要求、包銀加至三千六百元、少山又要求先付、張嘯林君亦允之、先付以三千元、至此遂無問題、少山可行矣、故張君特爲購定總統號船票、本報亦有「金少山今日赴港」一文、載九十一期、不意臨時忽又中止、蓋少山初意、擬乘加拿大皇后號啓程、他船概不願坐、雖兩度購定、[illegible]初衷不可、亦一異也、其人身材頎而長、衣西服、日架玳瑁眼鏡、望之儼然、決無伶人習氣、而生性固執、與其外表適異、更有烟癖、揮霍異常、家中蓄有叭兒狗七隻、貓四隻、猴一口、均爲其寵愛物、日夕不離、吸烟時、每以烟氣噴之、因之相染成癖、此次遲行、半由於生性固執、而不肯與貓狗別離、亦爲一大原因、張君購定船票後、往促之、少山忽作色曰、「再逼我者、我將吞生烟或用手鎗自殊以謝、」張君遂不復固強、顧三千金到手後、業已用罄、在勢不能不行、尙餘六百金、張君必俟其演畢回滬、始肯交付、則以少山揮金如土、六百元付去、亦將不旋踵而片片飛去也、茲者少山已將四狗寄諸好友苗勝春處、四貓寄諸阿兄處、另三狗未詳暫棲誰家、一猴則攜之赴粵、種種均准備停當、可無內顧憂、決在今日乘加拿大皇后號啓程、不致變卦、珠聯璧合之霸王別姬、粵人士終能一開眼界云、

□某租界將有水電大罷工、不出兩星期內云、（民

記劉老之跑城

（鈞徒）

滬漢名票、兼書畫大家陳剛叔先生、別署天罡侍者、爲清供奉孫菊仙入室弟子、有聲滬漢、惟跑城一齣、非孫所授、聞其述是劇之經過、民六民九間、剛老曾供差江西饒州鹺務、民八秋、饒州富紳王翁七十壽、各公署局所長官皆往祝、剛老亦恭與俱、王居城之西鄉、距城約四十里、將至王村、遠望彩台高聳、台下萬頭攢動、至則台上正演跑城、拜壽後、班頭照例跳加官請點戲、剛老知其爲道地徽班、演凡三日、三點跑城、遂襲得其妙、前夜一品香李宅堂會、全爲票友、剛爲主人再三特請、觀其飾跑城之徐策、老邁龍鍾、一段慢板、從鬧花燈敘起、唱詞頗多、與現時各舞台所演不同、內有哭笑兩句、一悲一喜、摹來神仙、余於此道係門外漢、遑敢評判、惟屢觀剛老之劇、能使我不辨眞僞、忘其爲戲、大有彼喜我善、彼悲我悲、若忘其爲台下觀劇之我也、唱至沉痛處、台下鼓掌聲雷動、不絕於耳、亦可見剛老之戲之價值矣、歸來雖晏、而睡魔未臨、爰濡筆以記其實如此、

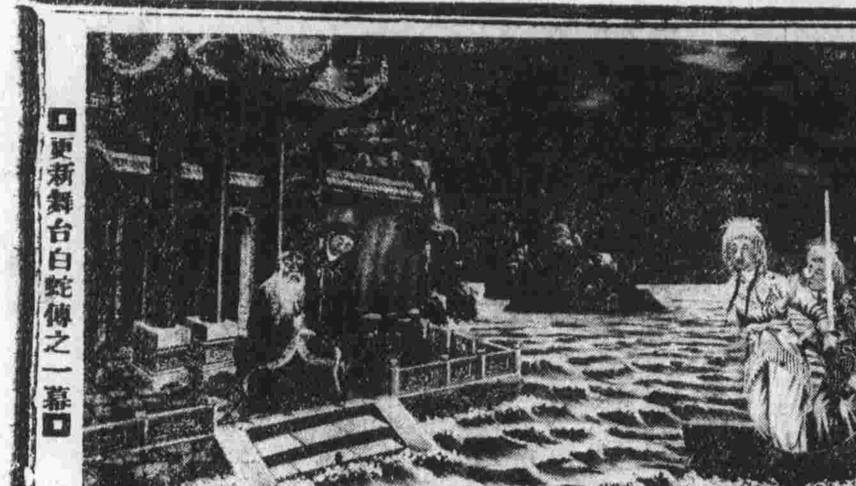

□更新舞台白蛇傳之一幕□

國技與魔術

（實實）

最近參觀某團體遊藝會、歸而擬執筆爲文、然苦無可取資料、唯國技與魔術二種表演、尙有足多者、爰述之如次、藉與本報諸同文、一通聲氣焉、

……蹺脚武士大顯身手……

表演時間、最長而最著精采者、莫若某國術團之國技、徒手拳術、已足驚人、而刀劍舞技、尤爲出色、首則劈拍乒乓、繼乃索落郞當、一時刀光劍景、人人咋舌、該團首領爲一衰翁、據其報告、年已逾花甲、而武藝精神、似不讓中年少年、老當益壯、喻之此翁、殊無愧色、中有一蹺脚武士、年可四十許、身體至肥碩、望之依然梁溪惠麓山下之泥大阿福、兩腿極短、腰腹殊寬廣、背之面積、可容四碗四盆、初表演拳術、手法敏捷、不類脚蹺者、祇其足不能高舉耳、旋去短衫、凸肚部、大運氣功、更取內鑠生光之單刀、以刀刃痛擊其腹、皮膚完好如常、但見隱約之紅痕已耳、於是千目注視此蹺脚武士之身、羣嘆觀止矣、

……結繩解索小友客串……

某君魔術表演凡五六套、其最神乎其技者、光手一三色旗、方可盈尺、團入左握、出右手合握之、作長揖狀十餘次、而三色小旗、於旗緣發見一繩、令另二人扯之、隨拖隨見一小旗、而成長約丈餘之萬國旗若干面、再合萬國旗於一握、作長揖狀如前、俄而展握、遽出大如桌面之靑天白日滿地紅黨旗一方、合時合宜、慧哉此君、次節以長繩一、腰圓式木三塊、中一孔、呼參觀童子一、囑其穿繩於三木塊之孔、更繫三結、然後演者將木塊遂藏童背襯衣內、出所結之繩於童子兩袖、復呼一童子拖繩之一端、以三呼爲號、木塊忽爾盡脫、視繩不稍損、誠極盡魔術之能事已、

上海大賭窟

（一瞥）

上海眞是萬惡的區、在上海地方什麼都能做、人一到這萬惡首區、吃着嫖賭都能適意、最壞的要算煙賭了、煙館林立而不禁、賭窟處處有、一般上海遊民大都靠着生活、聽說最近發現一個大賭窟、表面上是某項比賽性質、面積很大、其中賭具十全、什麼搖攤、牌九、輪盤、賭徒一入其中、眞好比賭博世界、並且將來的大計劃、開鹹莊、長三堂子呢、

□三日報告□

□北平烟公司爲捲烟公司中突出之異軍、猛虎牌烟頗受吸者贊許云、（吸者）

□梅蘭芳來滬期、在十一月初、售座三元、（曲）

□外傳新人公司停止進行、實則因該公司辭歇數職員及任矜蘋患病而誤會、近仍繼續工作、（大新）

瑞娥老三失夾記

（佩鳳）

□損失一百二十元

年來海上妓家、以長三而論、若羣玉坊、汕頭路、新會樂、小花園、新清和等、芳標林立、不下五百餘家、而連年生涯鼎盛者、寥寥無幾、蓋以市面不佳、遊客裹足、是故能維持其業、已非易易、新清和有瑞娥者、亦倡門中之老牌子也、張幟於新請和已歷有年數、生涯頗稱不惡、際茲冬天將屆、欲添製寒衣、適値先施等舉行特別大減價、瑞娥老三攜金至新新綢緞部購衣料、選定裁剪後方、欲取夾償價、夾忽不翼而飛、是時祇三人、除老三及同伴外、惟裁剪者而已、且裁剪時、無他人與分、而某同事平日行事規矩、且係素識、諒爲妙手空空兒所竊去無疑、聞中貯大洋一百二十元、此事發生前數日、華成烟公司之某夫人、亦失一夾、中有一百五十餘元、不意前日妙手空空兒又將出其絕技、被檢查曾見、現捉至巡捕房云、

長篇社會小說 葫蘆

（嚴芙孫）

（十八）

△第一回 縹渺皇宮魂銷一夜 淒淸客館腸斷三更

姜吟霜和衞碧儂、兩下決裂的原因、悶葫蘆裏面、究竟賣的什麼藥、當然爲大家所急欲知道的、其實說穿了、這個原因、却是非常簡單、這個裏面、無非是含着一些酸溜溜的作用、或是金錢在那裏作祟罷了、姜吟霜的脾氣、素來是十分暴燥、一些二毫、都容忍不得他平素對待衞碧儂、從來沒有過疾言厲色、一舉一動、卻是柔聲下氣、在伊旗袍馬甲之下、早已屈伏、不能雄飛、吟霜心想、我把一腔眞摯的情愫、拿來灌漑這一朵含苞之花、總想得到對方面一些相當的交換酬報、不想有一次、碧儂竟當着吟霜的面、和一個伶人小銀兒、在舞場裏、公然抱着腰肢、接了一個吻、這一下可把吟霜氣昏了、一把無名火、差不多要從頭頂心裏直冒出來、當下總算忍未與較、而碧儂對待吟霜的態度、從此以後、忽在若即若離之間、平日伊對吟霜、要什麼、有什麼、可算是有求必應、眞要比拜菩薩還要來得靈驗、自從伊有一次到銀行裏探詢吟霜的實在情形後、纔曉得吟霜久不到行、因爲虧空公款、於他原有職業的地位、有些搖動、伊曉得吟霜的財源已竭、不免失望、有了這層關係、伊對待吟霜、自然冷酷無情、本來這些供人樓腰的舞女、伊們那裏配談得到愛情兩個字、有錢就是有情、沒有錢、對不起、當然就算是不情了、如今姜吟霜已由有情降到不情的地位、再要想得着伊的輕憐密愛、這當然是不可能的了、（未完）